Sulzbacher Anzeiger

Nr. 18 · 7. 5. 2021

mit amtlichen Bekanntmachungen der Gemeinde Sulzbach (Taunus)

Herausgeber: Verlag Schwalbacher Zeitung Mathias Schlosser
Telefon 0 61 96 / 84 80 80 • info@sulzbacher-anzeiger.de

Sulzbacher Spitzen

30 Klingeln

von Mathias Schlosser

Laut Statistik ist mittlerweile jeder vierte Deutsche zumindest einmal gegen Covid-19 geimpft worden. Gleichwohl hat man als Unter-60-Jähriger aus dem bürgerlichen Lager manchmal das Gefühl, dass um einen herum gefühlt alle schon einen Termin in Hattersheim oder beim Hausarzt hatten. Der eine hatte in seiner Kindheit mal Asthma, die andere pflegt einen Verwandten, die nächste wurde zufällig von ihrem Arzt angesprochen und wieder ein anderer arbeitet auf verschlungenen Pfaden irgendwo im Medizinsektor.

Auch wenn „Impf-Neid“ sicherlich nicht angebracht ist, stellt sich gleichwohl die Frage, ob zurzeit wirklich die Richtigen die kleine Spritze in den Oberarm erhalten. Sulzbach und Bad Soden mit ihren vielen Einfamilien- und Reihenhäusern zum Beispiel hatten seit Beginn der Pandemie bis auf wenige Wochen fast durchweg nur wenige Fälle und gute Inzidenzwerte. Schwalbach und Eschborn mit ihren Hochhausvierteln dagegen lagen fast immer am Ende der Statistik. Am Mittwoch stand Sulzbach bei einer Inzidenz von 55; Eschborn bei 286.

Die Ursachen, warum Menschen in so genannten „schlechteren Gegenden“ offenbar häufiger erkranken, sind vielfältig. Sie reichen von beengten Wohnverhältnissen, bis zu Minijobs, die nicht von zu Hause aus erledigt werden können. Es geht um Sprachschwierigkeiten und auch um eine gewisse Renitenz mancher Bewohner gegen die Corona-Vorschriften.

„Selbst Schuld“, könnte man sagen. Doch bei Licht betrachtet, sollte über die Impf-Priorisierung noch einmal neu nachgedacht werden. Nachdem nun die meisten alten Menschen – für die das Virus eine echte Lebensgefahr darstellt – geimpft sind, sollte die Reihenfolge geändert werden. Die Pandemie könnte wahrscheinlich schneller gestoppt werden, wenn als nächstes alle geimpft würden, die in Häusern mit mehr als 30 Klingeln wohnen – auch wenn es davon in Sulzbach nur sehr wenige gibt.

Stefanie Heisen, die Rektorin der Cretzschmar-Schule, und Andreas Münker, der Vorsitzende des Fördervereins, weihten die neue Spielehütte für die Sulzbacher Grundschüler ein. Nur wenige Schülerinnen und Schüler konnte dabei zuschauen. Foto: Cretzschmar-Schule

In Bewegung bleiben

Die Cretzschmar-Schule hat eine neue Hütte voll mit spannenden Bewegungsspielen

Viele schöne und gesellige Aktivitäten des Schullebens mussten schon wegen der Corona-Pandemie abgesagt werden. Umso mehr freuten sich die Grundschüler der Cretzschmar-Schule am Donnerstag vergangener Woche, endlich wieder ein tolles Ereignis zu feiern: Die neue Spielehütte auf dem Schulhof wurde feierlich in Betrieb genommen.

Knapp zwei Jahre dauerten die Vorbereitungen, nachdem das Kollegium mit Sozialpädagogin Katja Eifert entschieden hatte, noch mehr Bewegung in den Schulalltag zu integrieren. Als die Genehmigung für den Bau einer fest montierten Hütte auf dem Schulgelände durch den Main-Taunus-Kreis erteilt worden war, fiel der Startschuss für die Planung: Angebote wurden verglichen und ein geeignetes Modell ausgesucht, dass groß genug sein musste, damit möglichst viele Bewegungs- und Spielgeräte hineinpassen.

Bei der Finanzierung sprang wieder der Förderverein der Schule ein. Der Verein bezuschusst Bildungsangebote, schafft Lehrmaterial außerhalb des Schulbudgets an, finanziert Schulprojekte und investierte bereits höhere Summen in der Vergangenheit bei der Anschaffung von Spielgeräten, wie den Schaukel-Pavillon, das Klettergerüst und die Basketball-Anlage.

Der Main-Taunus-Kreis kümmerte sich um den Bau des passenden Fundamentes und dann konnte die neue Hütte aufgebaut werden. Sozialpädagogin Katja Eifert und Sportlehrerin Sabine Püschel standen schon tatkräftig in den Startlöchern: Sie stellten ein großes, abwechslungsreiches Angebot an Bewegungsmöglichkeiten mit geeigneten Spielgeräten zusammen und konnten beim Einrichten erneut auf die finanzielle Unterstützung des Fördervereins zählen. Letztlich wurde noch ein intelligentes Ausleihsystem ausgeklügelt und der Eröffnung stand nichts mehr im Wege.

Auf dem Schulhof versammelte sich am vergangenen Donnerstag eine kleine Schülergruppe unter Einhaltung der aktuell geltenden Hygienevorschriften, um der Einweihung der Spielehütte beizuwohnen. Andreas Münker, der Vorsitzende des Fördervereins, schnitt das breite, rote Band durch. Das geöffnete Tor gab den Blick frei auf Fahrgeräte, Skate- und Waveboards, verschiedene Bälle, Seile, Hüpfstangen, Stelzen und vieles mehr.

Schulleiterin Stefanie Heisen zeigte sich nach den vielen Monaten der Vorbereitung begeistert: „Gerade in der aktuellen Zeit brauchen wir Bewegung und Spaß. Wir Lehrer versuchen das auch in der knapp bemessenen Zeit des Präsenzunterrichts nicht zu vernachlässigen.“ Ihre Kolleginnen Sabine Püschel und Katja Eifert stimmten zu, dass sich die Arbeit gelohnt habe und auch Andreas Münker freute sich über die gute Investition der Vereinsgelder.

Er ist guter Hoffnung, dass dies nicht die letzte große Anschaffung für die Schulkinder der Cretzschmar-Schule gewesen ist, auch wenn im Moment „das Portemonnaie des Vereins nicht so prall aussehe“: „Leider sind im letzten Jahr Pandemiebedingt alle Veranstaltungen ausgefallen, die etwas Geld in die Kasse des Vereins gebracht hätten.“ Er fügte optimistisch hinzu: „Wir haben das Geld gerne investiert und konnten dank einer Spende von Mainova noch mehr Spielgeräte anschaffen.“

Schließlich bat er die Kinder pfleglich und ordentlich damit umzugehen, um möglichst lange Spaß daran zu haben. Die ursprüngliche Idee, die Spiel- und Sportgeräte in den großen Pausen auszuleihen, musste vorerst verworfen werden. Dafür bedarf es eines Regelbetriebs an der Schule. Die Nutzung der Spielehütte wird derzeit im Rahmen des Sportunterrichts in festen Spielgruppen eingebaut.

Gleich im Anschluss an die Einweihungsfeier kamen einige Schüler der Spätgruppe in den Genuss, die neuen Geräte auszuprobieren und sich auszutoben. **red**

Die Gullis müssen gereinigt werden

Ab Montag, 10. Mai, erfolgt die erste von zwei jährlich stattfindenden Sinkkasten- und Kanalsiebreinigungen im gesamten Gemeindegebiet.

Die Durchführung der Maßnahme nimmt nach Angaben der Verwaltung voraussichtlich eine Woche in Anspruch. Insgesamt gibt es 974 Sinkkästen sowie 1.103 Schächte in Sulzbach. Die Firma Hoth, welche mit zwei Fahrzeugen vor Ort sein wird, ist für die Arbeiten zuständig. Anwohner und Anwohnerinnen werden gebeten, zwischen 7 und 17 Uhr nicht auf den Straßenabläufen zu parken. Die zweite Reinigung ist für Dezember 2021 vorgesehen. **red**

Nur online zum Führerschein

Führerscheinangelegenheiten können im Straßenverkehrsamt in Hofheim demnächst nur noch über eine Online-Terminvereinbarung geregelt werden.

Wie Kreisbeigeordneter Johannes Baron mitteilt, sollen damit Wartezeiten verkürzt und der Zugang in das Gebäude gerade unter Corona-Bedingungen noch besser geregelt werden. „Wir bringen auf diese Weise außerdem die Digitalisierung unserer Leistungsangebote voran“, fasst der Verkehrsdezernent zusammen. Johannes Baron zufolge gilt die Regelung seit Montag. Betroffen sind Erteilungen, Verlängerungen und Umtausch von Führerscheinen und Personenbeförderungsscheinen. Fahrschulen können Führerscheinanträge in den auf dem Gelände aufgestellten Bürocontainern abgeben.

Wie der Verkehrsdezernent weiter erläutert, wurde der Betrieb des viel besuchten Straßenverkehrsamtes unter den Bedingungen von Corona umgestellt. Fahrzeugangelegenheiten können online, über Zulassungsdienste und Händler oder per Terminvereinbarung geregelt werden. Führerscheine und Personenbeförderungsscheine können in einem Bürocontainer abgeholt werden. Diese Besucher müssen das Gebäude also nicht mehr betreten. Zur kontaktlosen Bezahlung wurde in einem der Container ein EC-Kassenautomat installiert. Im Gebäude dürfen sich maximal acht Besucher aufhalten. Die Online-Terminvergabe läuft über die MTK-App sowie über die Homepage des Main-Taunus-Kreises unter www.mtk.org im Internet. **red**

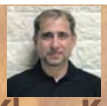

Schreinerei
Klaus Krieger & Marcel Mann GbR
Wir sind ein Ausbildungsbetrieb
• Innenausbau • Möbel nach Maß • Laminat • Parkett
• Parkettreparaturen • Fenster • Türen • Rollläden
• Spiegel • Glas • Trockenbau • Carports • Terrassen
• Fliegengitter • Verarbeitung von Mineralwerkstoffen
Werkstatt: Schwalbacher Straße 19
65843 Sulzbach/Ts. · ☎ 06196/5 24 27 98
www.holz-design-sulzbach.de · E-Mail: firmaholzdesign@t-online.de

ZUR PFERDETRÄNKE
RESTAURANT
Ab jetzt auch
LIEFERSERVICE
& 10% Rabatt für Selbstabholer
Mobil: 0176 / 60 84 93 13
Telefon: 06196 / 523 50 55

• Deutsche und internationale Küche
• Ständig wechselnde Angebote
Öffnungszeiten:
Montag - Ruhetag
Dienstag bis Freitag
14:00 Uhr bis 22:00 Uhr
Samstag und Sonntag
12:00 Uhr bis 22:00 Uhr
Mühlstraße 36 • 65843 Sulzbach

Auch Christine und Michael Gengenbach halten in diesem Sommer wieder Freiluftgottesdienste am Glaskopf bei Glashütten. Die Reihe startet am Donnerstag, 13. Mai. Archivfoto: Schöffel

Gottesdienste mitten im Wald

Das Evangelische Dekanat lädt ab Himmelfahrt auf den Glaskopf ein

An Christi Himmelfahrt beginnt im Evangelischen Dekanat Kronberg die Saison für die Gottesdienste im Grünen.

Am 13. Mai selbst sowie an nahezu jedem Sonntag bis zum 12. September finden jeweils um 11.30 Uhr evangelische Waldgottesdienste auf dem Glaskopf statt. Zahlreiche Wander- und Spazierwege führen rund um den Glaskopf, der oberhalb von Glashütten und Oberems im Taunus liegt. Von Königstein zum Feldberg biegt man nach rechts auf die L3025 ab und findet auf der linken Seite das Hinweisschild zum Waldparkplatz Glaskopf. Auf der kleinen Lichtung daneben veranstalten die evangelischen Kirchengemeinden des Dekanats Kronberg ihre Freiluftgottesdienste.

Mit dabei ist meist ein Posaunenchor. Für alle Zweirad-Enthusiasten gibt es in diesem Jahr auch wieder einen Motorrad-Gottesdienst am 16. Mai und einen Mountainbike-Gottesdienst am 13. Juni. Am Pfingstsonntag, 23. Mai und am 30. Mai predigt Dekan Dr. Martin-Fedler-Raupp auf dem Glaskopf.

Auch für die Freiluftgottesdienste gelten besondere Corona-Schutzmaßnahmen. Daher ist es unbedingt erforderlich, dass sich Besucher für den Gottesdienst bei der jeweils durchführenden Kirchengemeinde anmelden. Die Übersicht aller Gottesdiensttermine auf dem Glaskopf sowie die entsprechenden Kontaktdaten der Kirchengemeinden gibt es unter www.dekanat-kronberg.de im Internet.

Für die Gottesdienste von Dekan Dr. Martin Fedler-Raupp am 23. und 30. Mai kann man sich zentral im Dekanatsbüro unter Angabe des Namens und der Telefonnummer jeweils bis freitags vorher um 13 Uhr per E-Mail an dekanat@dekanat-kronberg.de oder unter der Telefonnumer 06196/56010 anmelden. **red**

Ankauf von

• Röhren-Fernsehern • Antik-Möbeln • Kleidung • Ferngläsern • Porzellan • Büchern • Gemälden • Teppichen • Rollatoren • Perrücken • Puppen • Zahnprothesen • Bleikristall • Elektrogeräte • Kunststoffgeräte • Geschirr

Kostenlose Hausbesuche und Werteinschätzungen

Frau Venezia freut sich auf Ihren Anruf unter der Nummer

0178/3988018

Menschen, die wir lieben, bleiben für immer,
denn sie hinterlassen Spuren in unseren Herzen.

Wir trauern um unsere geliebte Ehefrau, Mutter, Tochter, Schwiegertochter, Nichte, Cousine, Patentochter und Freundin

Marina Hanisch

geb. Brandt

* 17.7.1969 † 24.4.2021

die unerwartet von uns gegangen ist. Eine wunderschöne Zeit ging viel zu früh zu Ende.
Uns bleiben Erinnerung, Liebe und Dankbarkeit. In unseren Herzen wirst du für immer weiterleben.

In tiefer Trauer

Eckhard und Tina Hanisch
Brigitte Brandt
sowie alle Angehörigen und Freunde

Die Trauerfeier und Urnenbeisetzung findet am Dienstag, dem 11. Mai 2021, um 13:30 Uhr auf dem Friedhof „Im Brühl" in Sulzbach (Taunus) statt.

Auch wenn du nicht mehr da bist, bleibst du dennoch in unseren Herzen,
denn die Erinnerungen und die gemeinsam erlebten Momente
kann uns auch der Tod nicht nehmen.

Unser geliebter Sohn, Bruder und Onkel,
der immer ein herzensguter und liebevoller Mensch war,

Andrea Angirillo

* 31.10.1985 † 18.4.2021

ist zu den Engeln geflogen.

In tiefer Traurigkeit

deine Eltern Salvatore und Enzina Angirillo
deine Geschwister Carmelinda und Fabio
dein Neffe Alessandro
sowie alle Angehörigen, Freunde und Bekannten von dir

Traurig sind wir, dass wir dich verloren haben,
dankbar, dass wir mit dir leben durften,
getröstet, dass du in unseren Gedanken stets bei uns sein wirst.

Herzlichen Dank

sagen wir allen, die sich in stiller Trauer mit uns verbunden fühlten
und uns ihre Anteilnahme auf so vielfältige Weise zum Ausdruck brachten.

Alfons Penningbernd

* 24.12.1927 † 09.04.2021

In Liebe und Dankbarkeit

Maria Penningbernd
Stephan, Lothar und Kerstin mit Familien

Sulzbach (Taunus), im Mai 2021

Werbung bringt Erfolg!

Rufen Sie uns an: 06196/848080

Nutzen Sie die Erfahrung und Sachkenntnis eines traditionellen Bestattungsunternehmens…

Carsten Pauly

Pietät Heun
BESTATTUNGEN
Ndl. Vöth+Partner GmbH
Als Bestattungs-Meisterbetrieb seit Generationen an Ihrer Seite

- Erd-, Feuer- und Urnen-Seebestattungen
- Fachunternehmen für In- und Auslandsüberführungen
- Übernahme aller Formalitäten im Trauerfall
- Sterbegeldversicherungen

Sie erreichen uns jeder Zeit, Tag und Nacht, auch an Sonn- und Feiertagen.

75 00 16 Rufen Sie uns an

Hauptstraße 61 - 65843 Sulzbach

W. STEFFENS & SOHN
Grabsteine
KRONTHALER STRASSE 53
61462 KÖNIGSTEIN-MAMMOLSHAIN
Unsere Rufnummern:
TELEFON 06173/940990 · TELEFAX 06173/940991

GRABMALE
Steinmetz- und Bildhauerarbeiten
Dirk Pyka
Bad Soden-
NEUENHAIN
Hauptstr. 21 · Tel. 06196/21549
www.steinmetz-pyka.de

Geburtstag, Jubiläum, Hochzeit, Todesfall
Familienanzeigen im
Sulzbacher Anzeiger

Impressum

Der Sulzbacher Anzeiger erscheint im:

Schwalbacher Zeitung
Verlag Mathias Schlosser
Niederräder Straße 5
65824 Schwalbach

Herausgeber und verantwortlich für den Inhalt: Mathias Schlosser
Telefon: 06196/848080
Fax: 06196/848082
info@sulzbacher-anzeiger.de

Anzeigenannahme:
Telefon: 06196/848080
anzeigen@sulzbacher-anzeiger.de

Druck:
Coldsetinnovation Fulda
Am Eichenzeller Weg 8
36124 Eichenzell

Verteilung:
Prospektverteilerdienst Malik
Alzenauer Straße 33a
63517 Rodenbach
Telefon: 06184/993398 00

Redaktionschluss:
Dienstag, 18 Uhr

Anzeigenschluss:
Dienstag, 18 Uhr

Druckunterlagenschluss:
Donnerstag, 10 Uhr

Partner der Deutschen Bestattungs-Vorsorge-Treuhand AG

Tag- und Nachtdienst, auch an Wochenenden und Feiertagen, für alle Bestattungsdienstleistungen

FACHGEPRÜFTER BESTATTER **PIETÄT ZACHOW**
vormals PIETÄT BILZ
Inh: Dipl.-Betriebswirt (FH) Dipl.rer.pol **E. Zachow**

Qualifizierte Bestattungsfachbetriebe führen dieses vom Bundesverband Deutscher Bestatter e.V. verliehene Markenzeichen

BAD SODEN Königsteiner Straße 60
SULZBACH, Bahnstr. 17
Tel. 06196 22118
LIEDERBACH Wachenheimer Straße 61b

Erd-, Feuer-, See-, Anonym-Bestattungen • Überführungen • Beratung in allen Trauerfragen im Büro oder im Trauerhaus • Erledigung aller Formalitäten mit Behörden, Krankenhaus, Senioren- und Altenheimen, Versicherungen usw. • Traueranzeigen, Trauerdrucksachen • Trauerfloristik • Trauerreden • Vorsorge zu Lebzeiten.

Abschluss von Bestattungs-Vorsorge-Verträgen

Wirken im Dienst am Mitmenschen – Verpflichtung aus Verantwortung, Berufung und Tradition.

Zertifizierter Bestattungsfachbetrieb nach DIN EN ISO 9001:2008 und DIN EN 15917. Mitglied des Hessischen Bestatterverbandes.

Mitglied im Kuratorium Deutsche Bestattungskultur e.V.

Verlautbarungen aus der Kommunalpolitik

Die Verlautbarungen aus der Kommunalpolitik sind ein freiwilliger Service des Sulzbacher Anzeigers. Für den Inhalt sind allein die Parteien und Gruppierungen beziehungsweise die Unterzeichner verantwortlich. Der Verlag behält sich Kürzungen vor. Ein Anspruch auf Abdruck in der Rubrik besteht nicht

CDU Start des Parlaments – Für die CDU Freud und Leid

Die konstituierende Sitzung des Gemeindeparlamentes lief nicht ganz so, wie die CDU-Fraktion sich das gedacht hatte. Die Freude war groß, als Dr. Odo Klais, der bei der Wahl vom Ehrenplatz nach vorne gewählt worden war, von allen Fraktionen einstimmig zum Vorsitzenden der Gemeindevertretung gewählt wurde. Wir möchten ihm auch nochmal ganz herzlich auf diesem Wege gratulieren. Nicht unerwähnt soll bleiben, dass sich die CDU sehr über die Wiederwahl von Hans-Jürgen Wieczorek zum Ersten Beigeordneten gefreut hat und auch die weiteren Beigeordneten Annemarie Fuchs und Stephan Hans werden an dieser Stelle zum Wohle Sulzbachs und seiner Bürgerinnen und Bürger erfolgreich weiterarbeiten können.

Doch getrübt wurde die Stimmung als Martin Lissmann von der SPD sich richtigerweise meldete, um auf die Regelung der Abstimmung zur Hauptsatzung in der Hessischen Gemeindeordnung hinzuweisen. „Ein Blick in´s Gesetz erleichtert die Rechtsfindung.“ Diesem Spruch aus der Juristerei war die CDU in der Vorbereitung der Sitzung nicht gefolgt und hatte die Formalie „verpennt“. Pech gehabt. Diesen Zustand schlachtete die SPD in vollem Bewusstsein genüsslich aus.

Dass Herr Lissmann nicht schon vorher etwas sagte und Dr. Krasemann im Vorgespräch aller Fraktionsvorsitzenden auch auf Nachfrage nichts verriet, war kein Zufall. Die SPD wusste aus den Vorgesprächen genau, dass sich die Grünen bei der Abstimmung enthalten und nur die CDU und die FDP dafür sein werden, da sie die Freien Wähler auf ihre (SPD-)Seite gezogen hatten. Die SPD wollte Macherhalt und Postenvergrößerung, auch ohne ein Mehr an Wählerstimmen und das hat sie geschafft.

Alle Presseartikel zu dieser Wahl des Gemeindevorstandes haben eines gemeinsam: Sie sind falsch. Weder die Darstellung „es bleibt alles wie es ist“ noch die Formulierung „die SPD behalte ihre Anzahl an Beigeordneten“ ist korrekt. Ein Blick in die zurückliegende Zusammensetzung zeigt auf, dass der Gemeindevorstand wie folgt besetzt war: CDU 4, SPD 2 (und das ist wichtig), Bündnis90/Die Grünen 1, Freie Wähler 1, FDP 1 und „Pro Sulzbach“ 1.

Richtig ist, dass durch das mathematische Berechnungsverfahren nach Hare-Niemeyer bei dem jetzigen Ergebnis und dem Beibehalten von zehn ehrenamtlichen Beigeordneten die CDU mit 36,49 Prozent gleichauf mit der SPD mit 25,25 Prozent ist. Das ist aus Sicht der CDU nicht korrekt, unfair und undemokratisch. Bei neun Beigeordneten wären es: CDU 3, SPD 2 (somit keine Veränderung zum Zustand seit 2016), Grüne 2, FW 1 und FDP 1.

In den Vorgesprächen mit der SPD wurde von ihr der Wunsch geäußert, den Gemeindevorstand auf elf Beigeordnete zu vergrößern, um den Abstand zu den Grünen zu vergrößern, die jetzt zwei Sitze haben. Nach der Beratung innerhalb der Fraktion wollte die CDU das mit Blick auf die Größe des Gremiums im Vergleich zu umliegenden Kommunen und deren Einwohnerzahl nicht. Bad Soden hat zehn, Liederbach acht, Schwalbach neun, Eschborn zwölf, Kriftel neun, Kelkheim elf und Königstein neun ehrenamtliche Beigeordnete oder Stadträte. Die SPD quotierte diese Entscheidung mit: „Was interessieren uns die anderen.“

Nach der Ablehnung einer Reduzierung auf neun, wollte der CDU-Fraktionsvorsitzende wenigstens für demokratischen Gleichklang im Gemeindevorstand sorgen, auch wenn das Gremium größer geworden wäre als eigentlich von der CDU gewünscht und stellte den Antrag auf elf zu erhöhen. Damit hätten die CDU 4, SPD 3, Grüne 2, FW 1 und FDP 1 Sitz. Diesem Vorschlag wollte die SPD sich bewusst nicht mehr anschließen. Ihrer Macht zu diesem Zeitpunkt bewusst, lehnte sie den Antrag ab.

Aus Sicht der CDU sehen ein faires Miteinander und eine „Koalition XXL“ anders aus. Bei der Reduzierung auf neun hätte die SPD nichts zum Zustand seit 2016 verloren. Gleich ihrem Wahlergebnis 2021, das sich kaum (in 2016: 27,56 %) verändert hat. Sie hätte weiterhin zwei Beigeordnete gestellt. Jetzt sind es drei. Komisch oder? Ohne eine Mehrung an Wählerstimmen hat die SPD jetzt einen Sitz mehr bekommen. Von einer angeblichen „merklichen Schwächung“ - wie es die SPD darstellt - ist doch keine Spur. Bei einer Reduzierung auf neun hätte die SPD nichts verloren, aber auch nichts hinzugewonnen. Hier werden Fakten wissentlich verdreht und der nicht informierten Leserschaft untergeschoben. Wenn das die Marschrichtung der SPD für die nächsten fünf Jahre ist, wissen wir alle was uns erwartet. Wer hat uns verraten...

Matthias Brandt, CDU Fraktion

Anmerkung der Redaktion: Matthias Brandt hat Recht. Wir bedauern den Fehler in der Berichterstattung in der Ausgabe vom 30. April.

Kleinanzeigen

Absolute **Pudel-Liebhaber suchen einen** schwarzen Pudel (bis drei Jahre alt). Können Sie uns helfen? Danke! Tel. **069/306638**

Suche ein Fensterblatt (Monstera). Wer mag seine Pflanze in gute Hände abgeben. Tel. **06196 / 848121**

Suche stundenweise kräftige **Person für die Pflege meines Mannes** in Schwalbach. Tel. **0152/01021290**

MTZ: Testen um zu shoppen

Am Montag vergangener Woche hat im MTZ ein neues Testzentrum eröffnet. Dort kann man sich per Schnelltest testen lassen, um danach beim „Click & Meet“ einen negativen Test vorlegen und einkaufen zu können.

Am Seiteneingang gegenüber des Restaurants „Latina“ hat das Testzentrum seine Türen geöffnet. Die Terminvergabe erfolgt über die Internetseite www.schnelltestmtz.de, danach wird ein QR-Code ausgestellt, der beim Testen vorgezeigt werden muss. Nach 30 Minuten kann das Testergebnis auf dem Handy abgerufen werden und so auch für das Terminshopping, Friseure oder Nagelstudios verwendet werden.

Es ist auch möglich sich ohne Voranmeldung testen zu lassen. Allerdings ermöglicht ein Termin ein reibungsloseres Testen. Das Testzentrum hat unter der Woche von 9.30 Uhr bis 19.30 Uhr geöffnet und samstags von 9.30 Uhr bis 17.30 Uhr. Weitere Fragen kann man per E-Mail an info@schnelltestfrankfurt.de oder per Telefon an 069/75661631 stellen. **red**

Wir kaufen Wohnmobile + Wohnwagen
0 39 44 - 3 61 60
www.wm-aw.de Fa.

Barankauf Pkw und Busse
– trotz Corona – in jedem Zustand, mit und ohne Mängel, sichere Abwicklung, Tel. 069/20793977 o. 0157/72170724

Erika und Hermann Hörber blicken glücklich und zufrieden auf 60 Jahre Ehe zurück. Foto: Schöffel

Seit 63 Jahren zusammen

Erika und Hermann Hörber feierten ihre Diamantene Hochzeit

Am Donnerstag vergangener Woche feierten die Sulzbacher Eheleute Erika und Hermann Hörber ihre Diamantene Hochzeit. Sie sind seit 60 Jahren verheiratet und blicken auf ein glückliches Leben zurück.

Vor 63 Jahren haben sich die damals 15-jährige Erika und der junge Hermann, damals 18 Jahre alt, im Höchster Silobad kennengelernt. Denn sie hatte keine Decke dabei. „Du kannst zu mir auf die Decke kommen, hat er zu mir gesagt. Seitdem sind wir zusammen“, erinnerte sich die Jubilarin. Geheiratet wurde in Gebsattel im Kreis Rothenburg ob der Tauber, wo Hermann Hörber im elterlichen Bauernhof aufwuchs, dann aber bei seinem Onkel in der Höchster Metzgerei Eckert das Metzgerhandwerk erlernte.

Und die jungen Eheleute ahnten nicht, was sie im Leben gemeinsam auf die Beine stellen würden. Erika Hörber, geborene Kallikat, kommt aus Altchristburg im Kreis Mohrungen in Ostpreußen. Über Husum in Schleswig-Holstein und den Westerwald ist die heute 78-Jährige zu ihrer Schwester nach Höchst gekommen und arbeitete damals auch als Erzieherin im evangelischen Kindergarten am Platz an der Linde, bevor sie zur “tüchtigen Metzgersfrau” wurde. Denn der Gatte führte zunächst eine kleine Metzgerei in Schwalbach, dann mehr als 20 Jahre lang die frühere Metzgerei König in der Bad Sodener Brunnenstraße.

Nachdem Erika und Hermann Hörber im Jahr 2000 ihr Geschäft verpachtet hatten, zogen sie in ihr neues Domizil im Hohlweg, da sie vor vielen Jahren schon einmal in Sulzbach gewohnt hatten. Noch heute ist der 82-jährige Jubilar regelmäßig im Haus in der Brunnenstraße, das ihnen immer noch gehört, anzutreffen, um nach dem Rechten zu sehen und auszuhelfen, wenn es nötig ist. Und die Gattin schwärmt immer noch von der „Superqualität der Wurst“ ihres Mannes.

Nach dem Rückzug in den Ruhestand gehörten tanzen, schwimmen, saunen und große Reisen zum Leben der Hörbers. Besonders der Tanztreff in der Königsteiner „Villa Borgnis“ fehlt den beiden. „Dann tanzen wir halt gemeinsam zu Hause“, verriet das diamantene Jubelpaar schmunzelnd. Auch die Treffen mit den Kegelfreunden vermisst der Eintracht- und Bayernfan sehr. Die Jubelhochzeit mit den zwei Söhnen und vier Enkelkindern konnte aber „nur auf Distanz gefeiert” werden. **gs**

Hauptgasleitung wird erneuert

Bis Anfang Juli muss die Waldstraße halbseitig gesperrt werden

Ab Montag, 17. Mai, wird die Waldstraße zwischen den Hausnummern zwei und zehn halbseitig gesperrt.

Das berichtet die Gemeinde. In dem Bereich wird die Gas-Hauptleitung durch die Netzdienste Rhein-Main (NRM) erneuert. Die Erneuerung beläuft sich auf rund 160 Metern Länge. Die einzelnen Bauabschnitte werden in jeweils 35-Meter-Abschnitte geteilt und in diesen Längen sukzessive abgearbeitet. Deshalb ist die Waldstraße in diesem Bereich nur einseitig befahrbar.

Der beauftragte Dienstleiter wickelt die Arbeiten nach Angaben der Gemeinde unter der Prämisse ab, dass diese voraussichtlich Anfang Juli beendet werden. Die Gemeinde bittet um Verständnis für die vorübergehenden Unannehmlichkeiten. **red**

Das Wetter in Sulzbach

Freitag, 7. 5.	Samstag, 8. 5.	Sonntag, 9. 5.
13° / 5°	16° / 3°	28° / 8°
wechselhaft	heiter-wolkig	sonnig

Montag, 10. 5.	Dienstag, 11. 5.	Mittwoch, 12. 5.	Donnerstag, 13. 5.
22° / 11°	15° / 4°	18° / 8°	17° / 11°
wechselhaft	Regen	heiter-wolkig	wolkig

Hier könnte Ihre Werbung stehen!
Tel. 06196 / 84 80 80
anzeigen@sulzbacher-anzeiger.de

Sofortkauf
Wir kaufen Pelze, Puppen, Porzellan, Silberbesteck, Silber aller Art, Näh- und Schreibmaschinen, Münzen, Bruch- und Zahngold, Modeschmuck, Teppiche, Möbel, Wohnungsauflösungen.
100% diskret und seriös, zahle vor Ort in bar, kostenlose Anfahrt, Werteinschätzung, zahle Höchstpreise. Täglich von 7 - 21 Uhr (auch an Feiertagen)
Tel. 069 / 97 69 65 92

Ankauf von
Pelzen, Alt- u. Bruchgold, Zahngold, Goldschmuck, Münzen, Perücken, Puppen, Ferngläser, Bleikristalle, Bilder, Zinn, Modeschmuck, Silberbesteck, Bernsteinschmuck, Krüge, Teppiche, Porzellan, Schallplatten, Nähmaschinen, Uhren, Möbel, Gardinen, auch Haushaltsauflösungen. Kostenlose Beratung u. Anfahrt sowie Werteinschätzung. Zahle absolute Höchstpreise, 100% seriös u. diskret, Barabwicklung vor Ort, von Mo.-So. 8.00-20.00 Uhr
Tel: 06104/9879935

SSS SIEDLE
Siedle Axiom
Intelligent Interior.

Mehr als ein Panel.
axiom.siedle.de

HIMA Elektro Technik GmbH
Ahornstraße 54
65933 Frankfurt
info@hima-elektro.de
Tel. 069 / 38998649

20 Jahre Erfahrung
Teppichwäsche und Reparatur im Taunus
Wir waschen und restaurieren Teppiche nach persischer Art.
Sonderaktion von Mittwoch, 5.5. - Mittwoch, 12.5.2021 **– 35 % Rabatt**
kostenloser Abhol- und Bringservice
wegen Corona-Pandemie bitte telefonisch anmelden
unter **0178 / 3988018**

Erster „Tag der Streuobstwiese“ gefeiert

Streuobstwiesen sind immaterielles Kulturerbe der UNESCO – Mehr Aufmerksamkeit

Am letzten Freitag im April – wenn überall die Obstbäume blühen – soll künftig der Tag der Streuobstwiese gefeiert werden. Der Auftakt fand am vergangenen Freitag statt. *Foto: Regionalverband*

Der „Regionalverband FrankfurtRheinMain“ feierte am vergangenen Freitag mit dem Rest Europas das erste Mal den „Tag der Streuobstwiese“.

Erster Beigeordneter Rouven Kötter (SPD) sagte: „Unsere Streuobstwiesen sind nicht nur eine ökologisch wichtige Kulturlandschaft, sondern sie sind auch Identifikationsstifter, Erholungsgebiete und Nahrungslieferanten. Damit sie als solche auch künftigen Generationen zur Verfügung stehen, gibt es viele engagierte Menschen in der Region. Dafür möchte ich mich von ganzem Herzen bedanken!“.

Seit dem „Ersten Regionalen Streuobsttag“ im Jahr 2018 ist der Regionalverband zentraler Ansprechpartner für die Streuobstakteure der Region. So wurden beispielsweise Anfang 2019 ein „Regionaler Streuobstbeauftragter“ eingestellt, eine umfangreiche Internetplattform aufgebaut und die Hessischen Apfelwein- und Obstwiesenrouten übernommen. „Die nächsten Schritte sind bereits in Arbeit. So werden wir die Hessischen Apfelwein- und Obstwiesenrouten gemeinsam mit den Regionalschleifen und dem „Regionalpark RheinMain“ überarbeiten, auf einheitliche Standards für Naherholer bringen, sowie eine Streuobst-Börse im Internet etablieren“, kündigt Streuobstbeauftragter Bastian Sauer an.

Außerdem informiert die neu konzipierte Ausstellung „Erhalt der Streuobstwiesen in der Region FrankfurtRheinMain“ auf fünf Tafeln über die Situation der heimischen Streuobstbestände. Die Ausstellung kann über die Homepage www.streuobst-frm.de kostenlos ausgeliehen werden.

Streuobstwiesen sind nach Angaben des Planungsverbands zentrale Stätten der Biodiversität, weisen eine große Obstvielfalt auf und sind wichtiger Bestandteil der Kulturlandschaft. Sie sind auch Orte der Erholung, des Genusses und der Erwerbsgrundlage. Daher hat die „UNESCO“ auf Initiative von „Hochstamm Deutschland e.V.“ den Streuobstanbau in Deutschland als „Immaterielles Kulturerbe“ anerkannt. Mit dem „Tag der Streuobstwiese“ soll dies gewürdigt werden, der Streuobstwiesenkultur durch vielfältige Aktionen mehr Aufmerksamkeit zukommen und Streuobst-Engagierte über Grenzen hinweg verbunden werden.

Der „Tag der Streuobstwiese“ soll zukünftig immer am letzten Freitag im April gefeiert werden, wenn in vielen Streuobst-Regionen Europas die Obstbäume in voller Blüte stehen. Auf der Internetseite www.hochstamm-deutschland.de wird über verschiedene Streuobst-Veranstaltungen informiert. **red**

Willi Winter

Zu deinem heutigen

85. Geburtstag

gratulieren von ganzem Herzen deine Frau Brigitte, deine Töchter Sylvia und Sonja sowie die ganze Familie.

Wir wünschen dir viel Gesundheit und dass du schon bald wieder zu deiner geliebten Live-Musik das Tanzbein schwingen kannst.

Sulzbacher Anzeiger

Den Sulzbacher Anzeiger schon am Donnerstag lesen!

Jetzt kostenlos die E-Paper-Ausgabe bestellen!

info@sulzbacher-anzeiger.de

Telefonservice

Augenoptik

Optik Knauer e.K.
Brillen und Kontaktlinsen
Bad Soden, Clausstraße 25
Tel. 06196 / 2 67 30
www.optik-knauer.de

Bausparen & Versicherungen

Detlef Roßbach
BHW Postbank Finanzberatung
Schwalbach, Friedrich-Ebert-Str. 30
Mobil 0171 / 32 10 235
Bitte AB benutzen, wenn gerade nicht zu erreichen

Baustoffe + Gerätevermietung

Moos & Söhne GmbH & Co. KG
Schwalbach/Ts., Burgstraße 2
Tel. 06196 / 50 86 - 0 · Fax 8 31 41
info@moos-baustoffe.de
www.moos-baustoffe.de

Computer

Complete GmbH
Kaufberatung, PC-Installation, Virenbeseitigung, IT-Service, Hilfe für Senioren
Ffm.-Sossenheim, Alt Sossenheim 85
Tel. 069 / 34 81 24 45
info@complete-gmbh.com
www.complete-gmbh.com

Dachdecker

FS Bedachungen GmbH
Dachdeckerarbeiten aller Art, Am Brater 1,
Tel.06196 / 950784
Fax 7666013

Energieberatung

eta-Plus GmbH
Energet. Altbausanierung, Energieausweise, Baubegleitung, Schimmelanalyse
Sulzbach, Fronhofstr. 12
Tel. 06196 / 5 24 12 15
Fax 06196 / 5 24 12 13
info@eta-plus.de
www.eta-plus.de

Essen auf Rädern

Menüservice apetito AG
im Auftrag von „Deutsches Rotes Kreuz – Soziale Dienste Rhein-Main-Taunus gGmbH“
48432 Rheine, Bonifatiusstraße 305
Tel. 0 61 92 / 20 77 30
Fax 059 71 / 80 20 80 55

Farben + Tapeten

Farben Wandel
Farben, Malerartikel, Tapeten, Bodenbeläge
Am Flachsacker 30, Schwalbach
Tel. 06196 / 8 63 79
Fax: 06196 / 33 33
Farben-Wandel@t-online.de

Friseure

Kamm in - Iris und Birgits Haarstudio
Schwalbach, Gartenstraße 20
Tel. 06196 / 6 52 46 38

Garten- und Landschaftsbau

Cheikhi Gartenservice
Gartenpflege, Baumfällungen, Pflaster- und Zaunarbeiten, Winterdienst, Gartengestaltungen
Schwalbach, Hessenstraße 23
Tel. 0 61 96 / 5 24 11 75
mobil 0178 / 44 35 605
cheikhi@hotmail.de

Heizungsbau und -service

Freund Heizung-Sanitär-Spenglerei GmbH
Heizung - Sanitär - Spenglerei - Dachrinnenservice
Am Brater 1, Schwalbach
Tel.06196 / 7 66 60 10
Fax 7 66 60 19

Immobilien

Adler Immobilien
Verkauf – Vermietung – Bewertung
Messer-Platz 1, Bad Soden
Tel. 06196 / 560 960
www.adler-immobilien.de

CAMIKO Immobilien und Hausverwaltungen
Inh. Michael Kohler
Frankfurt-Sossenheim,
Sossenheimer Riedstraße 16b
Tel. 0151 / 41626121
info@camiko-immo.de

Christoph Samitz Immobilien
Ihr Immobilienmakler vor Ort
Obertorstraße 27, Eschborn
Tel. 06196 / 437 78
Fax 06196 / 437 30
www.csimakler.de

G&K Immobilienberatungs GmbH
Immobilienvermittlung, Vermietung, Verkauf, Bewertung, Beratung, Finanzierung
Tel. 06196 / 76 77 49
info@guk-immo.de
www.immobilien-machen-freude.de

Haus & Grund Sossenheim
Umfassende Beratung rund um Ihre Immobilie
Tel. 069 / 78 80 01 20
Fax 069 / 34 05 89 43
h.j.langer@t-online.de
www.hug-sossenheim.de

Manfred Kuhfuß
IVD- Vermietung - Verkauf - Verwaltung
Tel. 069/3 14 02 60
www.kuhfuss.de

Installationen

bht Bäder & Haustechnik GmbH
Meisterbetrieb Sanitär, Heizung, Fliesen, Elektro mit Wartung, Reparatur und Bäder komplett
Tel. 06196 / 56 86 31
Fax 56 86 30
www.bht-eschborn.de

Rainer Haupt, Meisterbetrieb
Sanitär, Heizung- und Klimatechnik
Sulzbach, Sossenheimer Weg 39
Tel. 06196 / 9 99 86 00
Fax 06196 / 9 99 85 99
info@gasheizung24.de

Jalousien

Rolladenbau Mook GmbH
Ffm.-Sossenheim, Kappusstraße 11-13
Tel. 069 / 34 50 55
www.MMook.de

Kanalreinigung

Kanal Fay
Rohrreinigungs-Service GmbH · 24-Stunden-Service · Kanalsanierung · Gruben- und Fettabscheiderentleerung
Adolf-Damaschke-Straße 12, Schwalbach
Tel. 06196 / 88 97-0

Kfz-Gutachten

Sach-Verständigen-Stelle
für Kfz-Gutachten, Technik und Controlling GmbH
Ffm.-Sossenheim, Westerbachstr. 134
Tel. 60 60 86 - 0
Fax 60 60 86 - 50
kontakt@svs-gutachten.de
www.svs-gutachten.de

Kfz-Werkstätten

Autohaus Schwalbach GmbH
Mitsubishi-Vertragshändler, Mazda-Service, Neu- und Gebrauchtwagen
Tel.06196 / 30 01 · Fax 88 17 420
www.autohaus-schwalbach.de

Auto-Schäfer GmbH
KFZ-Service, Reparaturen, Reifenservice, HU-Abnahme
Sulzbach, Hauptstraße 119
Tel. 06196 / 2 29 61

Logopädie/Sprachtherapie

Logopädische Privatpraxis Veronika Pfitzenreiter
M.Sc., Logopädin
Tel. 0151 / 51 78 79 52
www.pfitzenreiter.com,
veronika@pfitzenreiter.com

Maler und Lackierer

Malermeister Thomas Scheel
Maler-/Lackier-/Tapezierarbeiten, kreative Wandgestaltung, Fassadengestaltung, Trockenbau-/Verputz-/Wärmedämmarbeiten, Fußbodenbeläge, Gerüstbau
Tel. 06196 / 202 43 38
Mobil 0177 / 31 17 702

Fa. Ukic
Maler, Fassaden- und Verputzerarbeiten, Trockenbau
Tel. 0172 / 6 97 46 22

Massage (Wellness/Prävention)

Sopa's Thai-Massage-Studio
Trad. Thai-Massage, Thai-Öl-Massage
Sulzbach, Hauptstraße 109b
Tel. 06196 / 5 25 36 64

Möbel

Möbel-Sachs GmbH
Wohnkonzepte zum Wohlfühlen, Einrichtungs-Studio, Schreinermeister- und Parkettlege-meisterbetrieb
Schwalbach, Berliner Straße 29
Tel.06196 / 8 60 31 · Fax 8 60 37
info@moebel-sachs.de

Musikschule

Jugendmusikschule 1976 e.V.
Schwalbach, Marktplatz 9
Tel.06196 / 8 24 70
www.jugendmusikschule1976.de

Musikschule Taunus
Öffentliche Musikschule im VDM, Unterricht auch in Sulzbach.
Niederhöchstadt, Steinbacher Str. 23
Tel.06173 / 66110
www.musikschule-taunus.de
info@musikschule-taunus.de

Polsterei

Polsterei Petkovic
Polsterei und Raumausstattung
Schwalbach,
Bahnstraße 10
Tel. 06196 / 776 99 02
www.polsterei-dekoration.de

Reisebüro

Dirk Kattendick, SelectedTravel
Seit 25 Jahren Ihr Ansprechpartner rund um das Thema Reisen.
Schulstraße 14, Schwalbach
Tel. 06196 / 88 400 33
Fax 06196/ 88 400 37
dirk.kattendick@selectedtravel.de
www.selectedtravel.de

Reisebüro Kopp Lufthansa City Center
Jede Reise, alle Airlines, jeden Veranstalter zur tagesaktuellen Best-Preis-Garantie, DB-Karten.
Main-Taunus-Zentrum Tel. 069 / 311005
Marktplatz 36, Schwalbach
Tel. 06196 / 88 989-60
www.komm-reisen.de

Rollladenbau

Rolladenbau Mook GmbH
Ffm.-Sossenheim,
Kappusstraße 11-13
Tel. 069 / 34 50 55
www.mmook.de

Schlosserei – Metallbau

Roger & Scheu Metallbau GmbH
Sulzbach,
Wiesenstraße 10
Tel. 06196 / 75 93 96 · Fax 75 93 97

Schmuck

Schmuck + Edelsteine Karaiskos
Feiner Goldschmuck, Edelsteine aller Art, Perlen
Marktplatz 42, Schwalbach
Tel. 06196 / 9 50 92 30

Schreinereien

Bau- und Möbelschreinerei Heun
Sulzbach,
Wiesenstraße 8b
Tel. 06196 / 5 07 40
Fax 06196 / 50 74 20

Manfred Weller Holz + Technik
Bau- und Möbelschreinerei, Parkettverlegung, Reparaturverglasung
Sulzbach, Wiesenstraße 10
Tel. 06196 / 57 41 07
Fax 06196 / 57 41 08

Jürgen Zimmermann (vorm. Friedrich Buch)
Sulzbach,
Oberschultheißereistraße 7
Tel. 06196 / 7 20 74
schreinerei_zimmermann@yahoo.de

Schuhmacher

Elshout
Schuhmacherei, Schlüssel-Notdienst, Verkauf, Beratung und Montage
Sulzbach, Hauptstraße 27
Tel. 06196 / 7 39 55
Mobil 0171 / 400 54 99
www.schuhmacherei-sulzbach.de

Sprachschule

TS-Lingua GmbH
Deutsch, Englisch, Spanisch,... für Erwachsene, Jugendliche und Kinder.
Gruppen und Einzelkurse
Schwalbach, Am Kronberger Hang 2
Tel. 06196/95342-20
info@taunus-lingua.de

Steuerberatung

Basten GmbH Steuerberatung
Steuerberatung, Erbschaftsteuer
Sulzbach, Im Haindell 1
Tel. 06196/50 02 16
joachim.basten@datevnet.de
www.basten.de

Umzugsservice

Int. Möbeltransporte Christ GmbH
Umzüge aller Art, auch Übersee, Lagerung
Sulzbach, Wiesenstraße 21
Tel. 06196/76501-0
Fax 06196/76501-19
info@christ-umzug.com
www.christ-umzug.com

Wildprodukte

Steiers Feinschmeckertankstelle
Wildprodukte, Forellen und vieles mehr
Schwalbach, Sulzbacher Straße 43
Tel. 061 96 / 12 44
Fax 061 96 / 8 33 98
alfons-steier@gmx.de

Telefonservice

Unsere preiswerte Dauerwerbung in

Sulzbacher Anzeiger

Sossenheimer Wochenblatt

Schwalbacher Zeitung

Sie wollen auch mitmachen?

Dann rufen Sie unsere Anzeigenabteilung an

Telefon 06196 / 84 80 80 oder 06173 / 98 98 666

Unterstützung in der Pandemie

Kreis bietet Ambulanz-Sprechstunden unter Corona-Bedingungen

Die Wochenbett-Ambulanz im Krankenhaus Bad Soden wird auch in der Pandemie weitergeführt. Nach Angaben von Kreisbeigeordneter Madlen Overdick gelten lediglich einige Corona-bedingte Einschränkungen. Die Gesundheitsdezernentin ruft alle Familien, die keine Hebamme finden konnten, auf, „dieses gerade in der Pandemie wichtige Unterstützungsangebot des Kreises und seiner Kliniken zu nutzen".

Termine können über die Hebammen-Koordinierungsstelle des Kreises vereinbart werden. Wegen der Einschränkungen durch Corona darf zum Termin mit einem Elternteil und dem Neugeborenen keine Begleitperson mitkommen, etwa Geschwisterkinder. In der Wochenbettambulanz gelten die Hygienerichtlinien der Kliniken: Kindern unter zehn Jahren ist der Zutritt nicht erlaubt, es muss eine FFP2-Schutzmaske getragen werden. Die Wöchnerin muss beim Besuch einen aktuellen Antigen-Test - keinen Selbsttest - oder einen PCR-Test, der nicht älter als 48 Stunden ist, vorlegen.

Die Sprechstunden leisten vier freiberufliche Hebammen, die „mit viel Einfühlung und Fachwissen" ihrer Aufgabe nachgehen: „Gerade in diesen herausfordernden Zeiten ist es wichtig, den hilfesuchenden Familien, die bis zur Geburt des Kindes keine Hebammen finden konnten, weiterhin eine verlässliche und kompetente Anlaufstelle zu bieten", fasst die Gesundheitsdezernentin zusammen. Seit Einführung des Angebots wurden von werdenden und jungen Familien 72 Termine wahrgenommen.

Die Wochenbett-Ambulanz wird seit Juli 2020 vom Main-Taunus-Kreis in Kooperation mit den Kliniken angeboten. Sie soll diejenigen Mütter und Väter beraten, die trotz aller Anstrengungen keine Hebamme gefunden haben. Die Stelle steht von der Geburt bis zur zwölften Lebenswoche des Kindes offen. Möglich sind bis zu drei Termine von je 60 Minuten Dauer. Nach den Worten des Klinik-Geschäftsführers Stefan Schad erweitert das Angebot das zertifizierte Spektrum der Geburtshilflichen Klinik und soll „jungen Familien mit der Sprechstunde Sorgen abnehmen".

Termine in der Wochenbett-Ambulanz werden durch die Hebammen-Koordinierungsstelle des Kreises vermittelt. Sie ist erreichbar per Mail an hebammen@mtk.org und unter der Telefonnummer 06192/201-2007. Weitere Informationen zu den Angeboten stehen unter www.mtk.org und unter www.kliniken-mtk.de/hebammenbetreuung im Internet. **red**

Die Wochenbett-Ambulanz im Krankenhaus Bad Soden ist unter Corona-Bedingungen weiterhin für werdende und junge Familien da. Möglich sind bis zu drei Termine. *Foto: Main-Taunus-Kreis/Reuß*

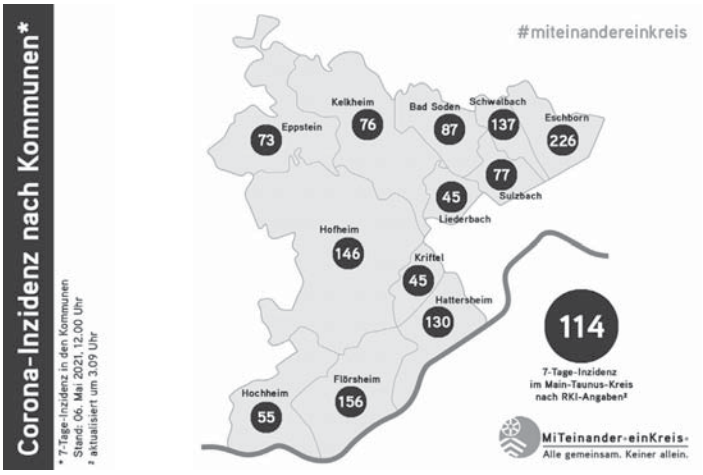

Gestern lag Sulzbach mit einer 7-Tage-Inzidenz von 77 deutlich unter Durchschnittswert des Main-Taunus-Kreises. Zurzeit gibt es laut Gesundheitsamt 19 bestätigte Fälle in der Gemeinde. *Grafik: MTK*

Zehntausende schon geimpft

Mehr als 60.000 MTK-Bewohner hatten schon einen Impftermin

Die Corona-Impfungen im Main-Taunus-Kreis kommen nach Wertung von Landrat Michael Cyriax „deutlich voran". Bis Ende der vergangenen Wochen waren durch das Impfzentrum und seine mobilen Teams mehr als 60.000 Personen mindestens einmal geimpft worden. Auch eine Impfaktion für die Feuerwehren ist angelaufen.

Bis zum vergangenen Donnerstag waren fast 61.000 Personen durch das Impfzentrum und die Teams geimpft worden. Mehr als 1.600 Termine davon seien über die „Impfbrücke" an Nachrücker vergeben worden. Hinzu kämen Impfungen durch Hausarztpraxen und durch andere regionale Impfzentren in unbekannter Höhe. Die „Dunkelziffer" der geimpften Personen dürfte also weit höher liegen, so Michael Cyriax. Die Entwicklung habe an Fahrt aufgenommen: „Es hat Wochen gedauert, bis wir die ersten paar tausend Personen geimpft haben, jetzt sind innerhalb kurzer Zeit Zehntausende dazu gekommen."

Das Impfzentrum sei zwar nach dem Einsatzbefehl des Landes auf 1.200 Impfungen pro Tag ausgelegt, könne aber mehr bewältigen. Von Dienstag bis Donnerstag vergangener Woche sei das Impfzentrum sehr gut ausgelastet gewesen: an den ersten beiden Tagen mit mehr als 1.200 Terminen, am Donnerstag dann mit mehr als 1.400. „Diese Herausforderung wird von den Betreibern vom Deutschen Roten Kreuz und dem Arbeiter Samariter Bund mit großem Engagement gestemmt", fasst der Landrat zusammen. „Wir wollen, dass alles möglichst schnell verimpft wird."

Unterdessen hat auch eine umfassende Impfaktion für die rund 1.200 Einsatzkräfte bei Feuerwehr und Katastrophenschutz begonnen. Das Land hatte das mit der Freigabe der dritten Priorisierungsgruppe ermöglicht. Kreisbeigeordnete Madlen Overdick appelliert unterdessen dringend an die Bürgerinnen und Bürger, die Kontaktbeschränkungen der „Bundesnotbremse" einzuhalten.

Die Ordnungsämter gingen Verstößen in allen Kommunen nach. Seit Beginn der Pandemie seien rund 1.700 Verfahren von Ordnungswidrigkeiten eingeleitet worden, von denen rund 500 noch nicht entschieden sind. Bisher wurden Bußgelder in Höhe von insgesamt etwa 200.000 Euro festgesetzt. „Neben den Impfungen ist das persönliche Verhalten jedes Einzelnen ein entscheidender Beitrag zur Eindämmung der Pandemie", fasst die Gesundheitsdezernentin zusammen.

Aktuelle Zahlen

Für Sulzbach meldete das Gesundheitsamt gestern 19 aktuelle Corona-Fälle und eine 7-Tage-Inzidenz von 77. Der gesamte Main-Taunus-Kreis lag bei einem Wert von 114. **red**

Aus den Kirchengemeinden

Kirchennachrichten für die Zeit vom 08. Mai bis 14. Mai 2021

Katholische Pfarrei St. Marien und St. Katharina Bad Soden

Samstag, 08.05.
16.00 Uhr Taufe
(Maria Hilf, Neuenhain)
18.00 Uhr Messe
(Maria Rosenkranzkönigin, Sulzbach)
18.00 Uhr Messe
(Maria Hilf, Neuenhain)

Sonntag, 09.05.
09.30 Uhr Erstkommunion
(Maria Geburt, Altenhain)
11.00 Uhr Erstkommunion
(St. Katharina, Bad Soden)

Mittwoch, 12.05.
09.15 Uhr Messe
(Maria Rosenkranzkönigin, Sulzbach)

Donnerstag, 13.05.
09.30 Uhr Festtagsmesse
auf dem Alten Friedhof
(Maria Geburt, Altenhain)

Die katholische Kirche in Sulzbach ist täglich geöffnet von 08.00 bis 18.00 Uhr.

Wir bitten um Voranmeldung zu den Gottesdiensten.

Kirchliche Dienste

Pfarrer: Alexander Brückmann, Tel.: 56 10 20 - 20, a.brueckmann@katholisch-maintaunusost.de

Krankenhausseelsorge: Main-Taunus-Kliniken Bad Soden: Johannes Edelmann, Tel.: 65 78 67 / St.-Valentinushospital: Karl Schermuly, Tel.: 0160 / 2 09 52 65

Kirche St. Katharina und **Zentrales Pfarrbüro Bad Soden,** Salinenstraße 1: Öffnungszeiten: Dienstag, Donnerstag und Freitag von 10.00 bis 13.00 Uhr, Mittwoch von 10.00 bis 12.00 Uhr und von 15.00 bis 17.00 Uhr
Doris Malka, Tel.: 2 04 87 - 20, Fax: - 29, buero-badsoden@katholisch-maintaunusost.de
Martina Schönthaler, Tel.: 2 04 87 - 22, m.schoenthaler@katholisch-maintaunusost.de

Gemeindereferentin: Eva Kremer, Sprechzeit nach Vereinbarung

Kirche Maria Rosenkranzkönigin und **Pfarrbüro Sulzbach,** Eschborner Straße 2a: Öffnungszeiten: Donnerstag von 16.00 bis 18.00 Uhr
Doris Malka und Irmi Zeikowski, Tel.: 2 04 87 - 27, Fax: - 59, buero-sulzbach@katholisch-maintaunusost.de

Gemeindereferentin: Bettina Pawlik, Tel.: 2 04 87 - 51, b.pawlik@katholisch-maintaunus-ost.de

Kindertagesstätte Sulzbach: Neugartenstraße 46, Bettina Watzl (Leitung), Tel.: 2 04 87 - 60, kita-sulzbach@marien-katharina.de

Vermietung Pfarrheim Sulzbach: Janina Koj, Tel.: 7 49 25, pfarrheim.sulzbach@t-online.de

Treffpunkt Eltern-Kind-Gruppen: Kontakt über Kita Sulzbach, Tel.: 2 04 87 - 60

Häusliche Krankenpflege: Ökumenische Diakoniestation Kronberger Straße 1, Bad Soden, Leitung: Michael Möllmann, Tel.: 2 36 70

Caritas-Anziehpunkt: Schwalbach, Limes Einkaufzentrum, Marktplatz 7, Tel.: 5 61 40 65

Evangelische Kirchengemeinde Sulzbach (Ts.) Platz an der Linde 5

Sonntag, 09.05.
10.00 Uhr und 11.30 Uhr
Rogate – Vorstellungsgottesdienst der Konfirmanden;
Pfarrer Michael Gengenbach und Team

Donnerstag, 13.05.
(Christi Himmelfahrt)
11.00 Uhr Gottesdienst;
Pfarrer Michael Gengenbach

Anmeldungen zu den Gottesdiensten weiterhin über das Portal *https://eksulzbach.church-events.de/*

Die Kirche ist täglich bis 18.00 Uhr für das persönliche Gebet geöffnet.

Ev. Pfarramt: Gemeindesekretärin Elke Knickel, Platz an der Linde 5, Tel.: 50 07 - 10, Fax: 50 07 - 18, kirchengemeinde.sulzbach@ekhn.de, www.evangelisch-in-sulzbach.de
Öffnungszeiten: Montag, Dienstag, Mittwoch und Freitag von 10.00 bis 12.00 Uhr.

Pfarrer Michael Gengenbach, Platz an der Linde 5, Tel.: 50 07 - 12, michael.gengenbach@ekhn.de

Pfarrerin Daniela von Schoeler, Platz an der Linde 5, Tel.: 50 07 - 13, Mobil: 0176 / 61 195 195, Daniela.vonschoeler@ekhn.de

Matthias Brandt, Vorsitzender des Kirchenvorstandes, Tel.: 0173 / 3 23 70 06

Ev. Gemeindehaus: Küster und Hausmeister Josef Voege, Platz an der Linde 4, Tel.: 7 49 85, Montag freier Tag.

Kantorin Capucine Payan – in Elternzeit

Kantorin Joanna Lenk – Vertretung, Tel.: 0176/ 63 68 08 84, Joanna.lenk@ekhn.de

Saalvermietung über Sandra Schiwy, An der Schindhohl 9, Tel.: 7 42 08, E-Mail: sandra_schiwy@web.de

Evangelische öffentliche Bücherei: Leitung Dorrit Christian, Ulrike Groh, Carol Koller; Cretzschmarstraße 6, Frankfurter Hof, evoeb@gmx.de.

Die normalen Öffnungszeiten sind auf Grund der Pandemie außer Kraft gesetzt.
Dienstag von 14.00 bis 16.00 Uhr telefonische Bestellung der Medien, auch per Email über den Onlinekatalog, Mittwoch von 16.00 bis 18.00 Uhr kontaktlose Rückgabe und Ausleihe, Tel. 9 99 63 83.

Evangelische Kindertagesstätte: Komm. Leiterin Cynthia Emmanuele, Platz an der Linde 4, Tel.: 50 07 - 15, kita.sulzbach@ekhn.de
Öffnungszeiten: Montag bis Freitag von 7.30 bis 15.00 Uhr.

Offene Kirche: Pfarrer Michael Gengenbach, Platz an der Linde 4. Die Kirche ist täglich bis 18.00 Uhr geöffnet.

Neuapostolische Kirche in Hessen KdöR Gemeinde Bad Soden/Ts. Joseph-Haydn-Straße 6

Wegen der aktuellen Situation während der Corona-Pandemie und den damit verbundenen Regelungen finden weiterhin keine Gottesdienste in unserer Kirche in Bad Soden statt.
Statt dessen bietet die Neuapostolische Kirche Westdeutschland zentrale Videogottesdienste an. Die Übertragung beginnt jeweils sonntags um 9:45 Uhr (Gottesdienstbeginn ist um 10:00 Uhr) und mittwochs 19:15 Uhr (Gottesdienstbeginn ist um 19:30 Uhr). Sie kann über folgenden öffentlich zugänglichen link abgerufen werden: *https://www.youtube.com/c/NeuapostolischeKircheWestdeutschland*
Zum anderen steht ein nicht-öffentlicher Livestream aus einer Gemeinde des Kirchenbezirks Frankfurt am Main zur Verfügung. Hierzu kann der aktuelle YouTube-Link für jeden Gottesdienst neu über eine E-mail an *nak.kelkheim@gmail.com* erfragt werden.
Wir wünschen unseren Mitbürger alles Gute und bleiben Sie gesund.

Muttertag

– ANZEIGEN –

Sonnengläser sind ein smarter Kerzenersatz, der sich auch noch individuell gestalten lässt.

Sonnengläser und Likörkugeln

Tipps für Fair-Trade-Geschenke zum Mutter- und zum Vatertag

Am 9. Mai ist Muttertag und am 13. Mai ist Vatertag. Ein Dankeschön in Geschenkform ist da immer eine gute Idee. Warum also nicht etwas Besonderes? Ein Fair-Trade-Geschenk könnte da das Richtige sein.

Ein Fair-Trade Produkt ist, wie der Name schon sagt, ein Produkt, das fair produziert und gehandelt wurde. Damit ist gemeint, dass die Arbeiter einen höheren und verlässlichen Lohn bekommen. Häufig fordern die Fair-Trade-Organisationen auch, dass die Produkte umweltfreundlich hergestellt wurden. Also unterstützt man mit einem Kauf nicht nur auf sozialer Ebene, sondern auch auf ökologischer.

Gerade in der Kakao-Industrie herrscht viel Ungerechtigkeit. Da macht es Sinn, den Klassiker - die Schokolade zum Mutter- beziehungsweise Vatertag - auf diesem Weg zu kaufen. Die Schoko Likör-Kugeln von „GEPA“ sind da eine nette Nascherei. Alle Produkte von „GEPA“ stammen aus fairem Handel und so auch die Schokolade und die Füllung aus Kaffee- und Eierlikör in der Praline. Eine Packung kostet im Online-Shop unter www.gepa-shop.de 3,49 Euro.

Zum Muttertag ist Deko auch immer ein Dauerbrenner und die Keramik-Vase von „GEPA“ passt dazu sehr gut. Diese hat einen glänzenden Farbverlauf mit einem gesprenkelten Look und macht sich damit gut als Tisch-Deko oder auf einer Kommode. Die Vase steht in Blau oder Rot zur Auswahl und kostet 18,95 Euro.

Wer lieber etwas weniger Geld ausgeben will kann es mit dem Eierwärmer probieren. Der kleine Filzwärmer sieht aus wie ein Huhn und macht sich als kleine Überraschung beim Frühstück am Muttertag bestimmt gut. Das kleine Huhn für den Esstisch gibt es in den drei Farben Gelb, Rosa und Türkis und kostet 8,72 Euro.

Etwas besonderer ist das „Sonnenglas“. Das leuchtende Glas hat eine Solarlampe eingebaut, die sich am Tag über eine Solarzelle auf dem Deckel auflädt. In das Glas kann man alle möglichen kleinen Dekorationen geben, somit kann man das Geschenk sehr schön personalisieren. Dadurch eignet es sich perfekt als Ersatz für Kerzen auf dem Balkon oder der Terrasse. Mit der angegeben Leuchtdauer von 24 Stunden nach einer vollen Aufladung kann man so die kommenden Sommerabende ohne Probleme draußen verbringen. Das Sonnenglas wurde in Südafrika erfunden, um Licht in die verarmten Townships zu bringen. Man unterstützt also nicht nur die Arbeiter, sondern auch die restlichen Bewohner. Das Glas kostet 34,90 Euro. Erhältlich ist es unter www.avocadostore.de.

Wer zum Vatertag auch noch ein Geschenk braucht, kann das Fair-Trade-Portemonnaie von „Feathertouch“ verschenken. Die Geldbörse gibt es in Schwarz, Hell- und Dunkelbraun und sie ist aus echtem Leder gefertigt. Das Portemonnaie kann zwar nicht mehr als eine normale Geldbörse, aber es sieht gut aus und unterstützt die indische Produktionsstätte. Das Portemonnaie kostet 35 Euro und ist unter https://shop.contigo.de zu haben.

Zum Vater- und Muttertag kann man natürlich auch praktische Dinge verschenken, wie zum Beispiel den Thermosbecher „Yeeco Smooth“. Laut Hersteller soll der Coffee-To-Go-Becher Heißgetränke bis zu zwölf Stunden warm halten. Es reicht also ohne Probleme für den täglichen Weg zur Arbeit. Der Becher kostet 20 Euro und ist in den Farben Rot, Schwarz, Oliv und Beige ebenfalls unter www.avocadostore.de zu finden.

Zum Thermosbecher kann man auch gleich noch den Fair-Trade-Kaffee „Bio Café Orgánico“ von „GEPA“ dazu schenken. Der natur-milde Arabica-Kaffee kommt aus Mexico und durch den Kauf unterstützt man den Nationalpark Tierra Colorad. 250 Gramm kosten 4,79 Euro und sind gemahlen und als ganze Bohne erhältlich. **rb**

Eine Wellness-Auszeit unter „magischen Händen“

Das Kosmetikstudio „Schwarze Perle“ bietet ein Muttertags-Special

Wer noch kein passendes Muttertagsgeschenk hat, könnte es einmal mit einer Wellness-Auszeit versuchen.

Als Präsent für den Lieblingsmenschen eignet sich zum Beispiel ein Gutschein für das Kosmetik-Studio „Schwarze Perle“ in Frankfurt Rödelheim. Denn Inhaberin Daniela Moog hat eigens ein Muttertags-Special auf ihre Internetseite www.schwarze-perle.com gestellt. Bei Gutscheinen für Behandlungen zwischen 25 und 80 Euro legt die Kosmetikerin noch eine Maske für zu Hause oben drauf und ab 85 Euro gibt es für die Beschenkte noch eine kleine Ultraschallanwendung mit einem individuell abgestimmten Serum. Gebucht werden können die Gutscheine zum Selbstausdrucken direkt über die Internetseite des Kosmetikstudios.

Neben den Gutscheinen bietet die „Schwarze Perle“ eine Vielzahl an kleinen, liebevoll verpackten Wellnessgeschenken. Daniela Moog schickt sie per Post zu oder sie können nach Terminvereinbarung direkt im Studio in Rödelheim abgeholt werden.

Dort ist „Schwarze Perle“ seit mehr als 30 Jahren ansässig und als Experte in Sachen Hautverbesserung bekannt. Manche Kundinnen sagen, Daniela Moog habe „magische Hände“.

Wegen der Corona-Pandemie ist das Studio zurzeit leider geschlossen. Sobald die 7-Tage-Inzidenz aber wieder unter 100 sinkt, darf Daniela Moog wieder öffnen. Und schon jetzt vereinbart sie gerne Termine. Der Verkauf von Heimpflegeprodukten und Gutscheine sowie „Kosmetikbehandlungen to go“ sind außerdem jederzeit nach Vereinbarung möglich. **pr**

Kosmetikstudio
„Schwarze Perle“
Inh. Daniela Moog
Rödelheimer Landstraße 194
60489 Frankfurt-Rödelheim
Telefon 0177/3932848
schwarze.perle@t-online.de
www.schwarze-perle.com

Daniela Moog hat sich in mehr als 30 Jahren einen großen Kundenstamm in Rödelheim und Umgebung aufgebaut. In dieser Woche gibt es bei ihr ein Muttertags-Special. *Foto: privat*

Blumengrüße zum Muttertag

Rechtzeitig die Blumensträuße vorbestellen – Sonntag geöffnet

„Wir geben uns im Moment alle Mühe, dass wir auch in Zukunft als Ihr Partner für Floristik, Pflanzen und Raumbegrünung mit Hydrokultur da sind“, erklärt Stefan Hecktor von Blumen Hecktor und freut sich, dass sein Laden zurzeit geöffnet sein darf. Auch der Sommerpflanzenverkauf aus der eigenen Gärtnerei in Höchst hat bereits begonnen.

Bei Blumen Hecktor müssen Kunden zwei Meter Abstand halten und eine medizinische Maske tragen. Maximal dürfen sich zehn Kunden im Laden aufhalten, davon fünf im Kassen- und Schnittblumenbereich. „Wir halten uns konsequent an die Richtlinien“, sagt Stefan Hecktor.

Anlässlich des Muttertags am kommenden Sonntag, 9. Mai, gibt es ein eigenes Hygienekonzept: Der Eingang in den Laden befindet sich am Muttertag nur über die Legienstraße, der Ausgang über den Hof. Es werden nur fertige Blumensträuße, rote Rosen und Pflanzen angeboten.

Blumen Hecktor ist am Muttertag von 8 bis 12 Uhr geöffnet. Es wird um Vorbestellung gebeten. Bestellungen werden per E-Mail an info@blumen-hecktor.de oder unter der Telefonnummer 069/315697 entgegen genommen. Die Expressabgabe von Vorbestellungen erfolgt am Fenster an der Ecke Legienstraße/Hunsrückstraße. **red**

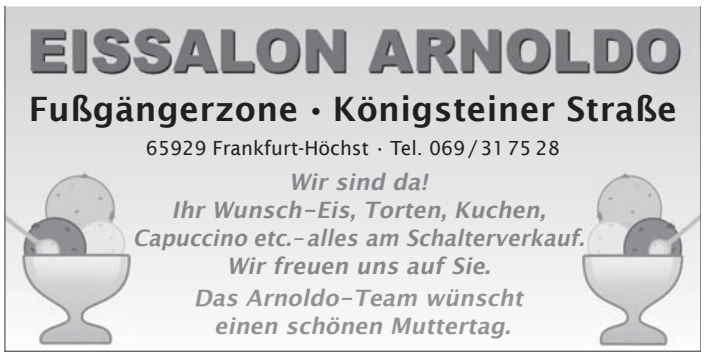

INFORMATIONEN AUS DEM RATHAUS

Amtliche Bekanntmachungen

Bekanntmachung Nr. 20/2021

Am **Montag, 10. Mai 2021,** findet um **19:00 Uhr** die konstituierende Sitzung des **Haupt- und Finanzausschusses** in der Eichwaldhalle, Am Sportplatz, 65843 Sulzbach (Taunus), statt.

Tagesordnung:

1. Wahl der bzw. des Vorsitzenden des Haupt- und Finanzausschusses nach § 62 Abs. 3 Satz 2 Hessische Gemeindeordnung (HGO)
2. Wahl der Schriftführung und deren Stellvertretung des Haupt- und Finanzausschusses nach § 61 Abs. 2 HGO i.V.m. § 28 der Geschäftsordnung für die Gemeindevertretung und die Ausschüsse der Gemeinde Sulzbach (Taunus)
3. Wahl der Stellvertretung der bzw. des Vorsitzenden des Haupt- und Finanzausschusses nach § 62 Abs. 3 Satz 2 HGO i.V.m. § 2 Abs. 4 der Hauptsatzung der Gemeinde Sulzbach (Taunus)

Sulzbach (Taunus), 30. April 2021

Dr. Odo Klais
Vorsitzender der Gemeindevertretung

Bekanntmachung Nr. 21/2021

Am **Montag, 10. Mai 2021,** findet um **19:30 Uhr** die konstituierende Sitzung des **Planungs- und Bauausschusses** in der Eichwaldhalle, Am Sportplatz, 65843 Sulzbach (Taunus), statt.

Tagesordnung:

1. Wahl der bzw. des Vorsitzenden des Planungs- und Bauausschusses nach § 62 Abs. 3 Satz 2 Hessische Gemeindeordnung (HGO)
2. Wahl der Schriftführung und deren Stellvertretung des Planungs- und Bauausschusses nach § 61 Abs. 2 HGO i.V.m. § 28 der Geschäftsordnung für die Gemeindevertretung und die Ausschüsse der Gemeinde Sulzbach (Taunus)
3. Wahl der Stellvertretung der bzw. des Vorsitzenden des Planungs- und Bauausschusses nach § 62 Abs. 3 Satz 2 HGO i.V.m. § 2 Abs. 4 der Hauptsatzung der Gemeinde Sulzbach (Taunus)

Sulzbach (Taunus), 30. April 2021

Dr. Odo Klais
Vorsitzender der Gemeindevertretung

Bekanntmachung Nr. 22/2021

Am **Montag, 10. Mai 2021,** findet um **20:00 Uhr** die konstituierende Sitzung des **Sozial-, Umwelt- und Kulturausschusses** in der Eichwaldhalle, Am Sportplatz, 65843 Sulzbach (Taunus), statt.

Tagesordnung:

1. Wahl der bzw. des Vorsitzenden des Sozial-, Umwelt- und Kulturausschusses nach § 62 Abs. 3 Satz 2 Hessische Gemeindeordnung (HGO)
2. Wahl der Schriftführung und deren Stellvertretung des Sozial-, Umwelt- und Kulturausschusses nach § 61 Abs. 2 HGO i.V.m. § 28 der Geschäftsordnung für die Gemeindevertretung und die Ausschüsse der Gemeinde Sulzbach (Taunus)
3. Wahl der Stellvertretung der bzw. des Vorsitzenden des Sozial-, Umwelt- und Kulturausschusses nach § 62 Abs. 3 Satz 2 HGO i.V.m. § 2 Abs. 4 der Hauptsatzung der Gemeinde Sulzbach (Taunus)

Sulzbach (Taunus), 30. April 2021

Dr. Odo Klais
Vorsitzender der Gemeindevertretung

Mit dreisten Argumenten ans Portemonnaie der Gewerbetreibenden

Schwarze Anzeigenschafe treiben ihr Unwesen: Erfundene Kooperation

Einige Gewerbetreibende haben die Gemeinde Sulzbach (Taunus) mit dem Hinweis kontaktiert, dass eine Firma namens MAC Media zurzeit massiv versucht, ihnen hohe Summen für Anzeigen abzunötigen. Dabei bezieht sich die Firma dreist und unverfroren auf eine angeblich existierende Kooperation mit der Gemeinde im Zusammenhang mit der bevorstehenen Veröffentlichung einer Bürgerbroschüre. Tatsächlich liegt weder eine entsprechende Partnerschaftsvereinbarung vor noch befindet sich eine Bürgerbroschüre in den Publikationsstartlöchern.

Die Gemeinde empfiehlt, diesem hochgradig unlauteren Geschäftsgebaren mit entschiedener Ablehnung zu begegnen und der Gemeinde Rückmeldung zu erteilen. Wenn die penetrante Kontaktaufnahme auch danach nicht abebbt, kann die Forderung nach einer von Bürgermeister Elmar Bociek unterschriebenen Beglaubigung die Gesprächspartner von MAC Media und andere schwarze Anzeigenschafe in die schnelle Flucht schlagen. Denn ohne diese Legitimation dürfen Werbende unter Verweis auf die Gemeinde an gar niemanden herantreten.

Fahrt unter Drogen

Ein 32-jähriger Autofahrer aus Frankfurt ist am Dienstagabend bei einer Verkehrskontrolle in Sulzbach überprüft worden, wobei sich der Verdacht ergab, dass er unter Drogen steht.

Gegen 22.15 Uhr befuhr der Mann die alte B8, als er von den Eschborner Polizisten im Bereich der Bahnstraße angehalten wurde. Dort hatten die Beamten zwischen 22 und 0 Uhr eine stationäre Verkehrskontrolle eingerichtet. Während der Kontrolle des 32-Jährigen zeigte dieser Ausfallerscheinungen, die typisch für einen vorangegangenen Drogenkonsum waren. Deshalb wurde er für eine Blutentnahme mit zur Wache genommen. Das Ergebnis wird zeigen, ob sich der Verdacht erhärtet. **pol**

LESERBRIEF

Zum Thema „Finanzpunkt" erreichte die Redaktion nachfolgender Leserbrief. Leserbriefe geben ausschließlich die Meinung ihrer Verfasser wieder. Die Redaktion behält sich Kürzungen vor. Wenn auch Sie einen Leserbrief veröffentlichen möchten, senden Sie ihn unter Angabe Ihrer vollständigen Adresse und einer Rückruf-Telefonnummer (beides nicht zur Veröffentlichung) an info@sulzbacher-anzeiger.de.

„Viel zu schmal"

Ich bin seit einem Unfall im Januar 2019 gehbehindert. Ich war am Sonntag einmal wieder auf der Bank in Sulzbach. Es ist nicht gut mit einer Gehbehinderung auf der Bank der Taunus Sparkasse und Frankfurter Volksbank in der Hauptstraße 20 zu sein. Es gibt keine Bank zum Setzen oder etwas zum Festhalten. Der Weg in die Bank ist viel zu schmal. Auch für Leute, die im Rollstuhl sind, ist der Weg zur Bank zu schmal. In der Bank gibt es weder einen Stuhl noch einen Tisch, auf dem man etwas ablegen kann oder sich abstützen kann. Es waren noch andere Leute da, die es bestätigt haben. Ja, es muss sich etwas ändern, auch wenn Covid19 da ist.

Frank Weckler, Sulzbach

Apotheken Notdienst

7. 5.
St. Barbara-Apotheke
Hauptstraße 50
Sulzbach

8. 5.
Bahnhof Apotheke
Berliner Str. 31-35
Eschborn

9. 5.
Kur-Apotheke
Frankfurterstraße 15
Kronberg

10. 5.
Westerbach-Apotheke
Westerbachtr. 293,
F-Sossenheim

12. 5.
Dreilinden-Apotheke
Hauptstraße 19
Neuenhain

12. 5.
Thermen-Apotheke
Am Bahnhof 7
Bad Soden

13. 5.
Sonnenschein-Apotheke
Eichkopfallee 55a
Liederbach

14. 5.
Brunnen Apotheke
Prof.-Much-Str. 2
Bad Soden

Alarm, wenn die Luft zu dick ist

Schüler-AG der AES baute Messsystem für Kohlendioxid

Seit der Schulöffnung nach den Sommerferien 2020 ist der Umgang mit dem Corona-Virus auch an den Schulen ein großes Thema geworden. Speziell das Thema Lüften steht dabei im Fokus. Da laut mehreren Studien der Kohlendioxid-Gehalt der Raumluft eng mit der Verbreitung der Corona-Aerosole in Verbindung steht, lässt sich die Gefährdung in Räumen durch Messungen der Kohlendioxid-Konzentration einschätzen. Um die Lüftungskonzepte zu überprüfen und zu optimieren, wurde an der Albert-Einstein-Schule die AG „CO^2-Messung" ins Leben gerufen.

Recht kompliziert sieht es im inneren der Messgeräte aus. *Foto: AES*

Um schnell zu einem Ergebnis zu kommen, wurden zunächst mobile Sensoren für die „TI-nspire CX CAS"-Taschenrechner gekauft, die an der Albert-Einstein-Schule ab der achten Klasse verwendet werden. Hiermit konnte schnell festgestellt werden, dass die Vorgabe des Landes Hessen, alle 20 Minuten zu lüften, auf jeden Fall eingehalten werden sollte. Schon nach 15 Minuten konnte ein signifikant erhöhter Kohlendioxid-Gehalt in der Luft festgestellt werden.

Da die Sensoren für den CAS sehr kostenaufwendig sind, wurde nach Alternativen gesucht. „Wir haben uns dazu entschlossen, ein eigenes Messsystem aufzubauen", berichten Lars Wichmann und Alexander Schneider. Das Herz der Messgeräte sei ein Mikrocontroller. Dieser steuere jeweils einen Sensor, der den CO^2-Gehalt der Luft misst.

Für den weiteren Aufbau wurden zwei Möglichkeiten umgesetzt. Zunächst bauten die Schülerinnen und Schüler der zehnten Klasse eine CO^2-Ampel. Nähert sich der Kohlendioxid-Gehalt dem kritischen Wert von 800ppm, schaltet die Ampel auf Gelb. Überschreitet er diesen, schaltet sie auf Rot. Dann muss so lange gelüftet werden, bis die Ampel wieder grün anzeigt.

Dieser zweite Lösung besteht aus Messgeräten, die ihre Daten zur Auswertung an einen Server schicken. Diese bleiben an einem Ort stehen und werden somit für eine Langzeitbeobachtung mehrerer Räume genutzt. Die aktuellen Messwerte werden alle fünf Sekunden an den Server übermittelt Über das System können zusätzliche Daten wie Temperatur, Luftfeuchtigkeit, Luftdruck und Höhe festgestellt werden. Gerade die Temperatur war für die Wintermonate interessant, da es durch das ständige Lüften in den Räumen schnell kalt wurde. **red**

Nottelefon Sucht
0180 / 365 24 07*
*Festnetzpreis 9 ct / min.
Mobilfunkpreise maximal 42 ct / min.

Selbsthilfegruppen in der Nähe:

- **Gemeinschaft „Sulzbach"** mittwochs, 19 Uhr, Altentagesstätte, „Im Brühl" 34, 65843 Sulzbach Tel. 0 61 96 / 58 01 20
- **Gemeinschaft „Taunusburg"** freitags, 19 Uhr, ags-Beratungsstelle, Pfingstbrunnenstr. 3, 65824 Schwalbach Tel. 0 61 92 / 95 20 05

GUTTEMPLER
... SELBSTHILFE UND MEHR

Achtung! Achtung!

Sammler kauft Pelze, Nerze aller Art, Porzellan, Bleikristall, Krüge, Schallplatten, Bilder, Näh- und Schreibmaschinen, Ferngläser, Bernstein, Zinn, Modeschmuck, Gardinen, Puppen, Perücken, Uhren, Münzen, Silber aller Art, Orden, Militärsachen, Teppiche, Möbel, Kleider, Taschen, Alt-, Zahn- und Bruchgold, Goldschmuck, komplette Nachlässe, auch Wohnungsauflösungen.

100% seriös. Kostenlose Werteinschätzung und Beratung. Zahle bar und vor Ort. Täglich von 7 bis 21 Uhr (auch am Wochenende)

Tel. 069 / 27 14 60 25

Schüler, Studenten, Rentner und alle anderen aufgepasst! Wir suchen Austräger für den

Sulzbacher Anzeiger

Füllen Sie den Bewerbungscoupon vollständig aus und senden ihn per Post oder Fax an:

Prospektverteildienst Malik
Alzenauer Straße 33 a
63517 Rodenbach
Fax 06184 / 993 98 00

Bewerbungscoupon

Ja, ich möchte gern freitags den Sulzbacher Anzeiger verteilen.

Name:

Vorname:

Alter:

Straße:

Telefon:

Ich habe freitags bis zu ..... Stunden Zeit.

Datum, Unterschrift

Bei Minderjährigen: Meine Tochter / mein Sohn hat das vorgeschriebene Mindestalter von 14 Jahren. Ich bin damit einverstanden, dass meine Tochter / mein Sohn den Sulzbacher Anzeiger austrägt.

Vorname, Name, Unterschrift

Italienische Köstlichkeiten

Neuer italienischer Lebensmittelladen im Camp-Phönix-Park

Mitte März hat im Gewerbegebiet Camp-Phönix-Park gleich vor den Toren des Frankfurter Westens ein italienischer Lebensmittelladen seine Pforten geöffnet.

Unter einem Dach mit dem Shang-Lee Superstore in der Katharina-Paulus-Straße 6 in Schwalbach, finden Liebhaber der italienischen Küche auf 400 Quadratmetern alles, was das Herz begehrt: Parmesan, Prosciutto, Ricottakäse, Pasta, Risotto sowie Olivenöle sind genauso im Angebot wie eine Auswahl von Weinen, Gebäck und Süßwaren. Bald sollen weitere Produkte des täglichen Bedarfs, wie frisches Brot, Obst und Gemüse die Angebotspalette ergänzen.

Marktleiter Angelo Pedone, selbst italienischer Abstammung, berät die Kunden gerne persönlich, sei es mit einer Inspiration zum Abendessen oder Empfehlungen zum Weinsortiment.

„Ihr ausgesprochenes Ziel, den Kundinnen und Kunden mit Ihrem Angebot das mediterrane Lebensgefühl und die Leichtigkeit des Dolce Vitas Italiens zugänglich zu machen, bereichert unsere Stadt und auch mich persönlich, als passionierten Hobby-Pizzabäcker“, sagte Schwalbachs Bürgermeister Alexander Immisch bei der Eröffnung. Die Zutaten für den perfekten Pizzateig bekomme man bei Monte Linas ebenso, wie eine persönliche Empfehlung vom Chef, für dessen Herstellung.

Trotz der Pandemie hat das Team um Geschäftsführer Alexander Laketko den Start gewagt, können doch Hygieneauflagen und Abstandsregeln im gut durchlüfteten Lagergebäude eingehalten werden. Die Kunden will der Geschäftsführer vor allem mit familiärer Atmosphäre, guter Beratung sowie der Qualität der Produkte überzeugen. Seine Liebe zu Italien und zur italienischen Küche reifte bei Urlauben heran, die ihn auch nach Sardinien und dort in das namensgebende Bergmassiv Monte Linas führte.

Sobald die Corona-Beschränkungen es erlauben, möchte Irina Puzikova, zuständig für Marketing und Kommunikation, das Monte Linas auch freitags auf dem Schwalbacher Wochenmarkt mit einem Degustationsstand vorstellen. **red**

Symbolisch eröffnete Schwalbachs Bürgermeister Alexander Immisch (rechts) den italienischen Lebensmittelladen zusammen mit dessen Marketing-Chefin Irina Puzikova (links), Geschäftsführer Alexander Laketko (2.v.l.) und Marktleiter Angelo Pedone. *Foto: mag*

Leicht, elegant und markant

Intelligentes Multitalent Panel für Telefonie und Smart-Home

Die Firma Hima Elektro Technik GmbH als langjähriger Siedle-Partner, liefert und installiert Ihnen mit Siedle Axiom ein echtes Multitalent.

Das Panel vereint Türkommunikation, Telefonie und Smart-Home-Funktionen. Es tritt in vielfach prämiertem Design auf: leicht, elegant, markant. So wird intelligente Technik zum Bestandteil der Inneneinrichtung. Siedle Axiom ist der smarte Helfer für alle Fälle. Wenn es an der Haustür klingelt, ist Axiom die Innenstation mit brillantem Live-Videobild. Wenn die beste Freundin anruft, ist Axiom das Telefon mit schnurlosem Hörer. Und wenn Licht oder Temperatur zu regeln sind, ist Axiom die smarte Haussteuerung.

Siedle Axiom verfügt über einen großen Bildschirm und markante Funktionstasten. Das Panel aktiviert sich bei Annäherung automatisch. Über die Bedienoberfläche werden die vielfältigen Optionen für Türkommunikation und Telefonie abgebildet sowie die Smart-Home-Funktionen gesteuert. Durch die Tasten sind die wichtigsten Funktionen – Hören und Sprechen – immer in direktem Zugriff.

Siedle Axiom ist in drei Farben erhältlich: dezent in Schwarzgrau, modern in Signalweiß oder kontraststark in Perlrubinrot. Ob als bewegliches Tischgerät, mit Adapter fest installiert auf einem Möbelstück oder für die Wandmontage – jede Variante kann um einen schnurlosen Hörer ergänzt werden, mit dem der Türruf von überall im Haus beantwortet und die Tür geöffnet werden kann.

Erweitern lässt sich Axiom durch die Siedle App, die mobile Video-Sprechstelle für Smartphone und Tablet. **pr**

HIMA Elektro Technik GmbH
Ahornstraße 54
65933 Frankfurt
info@hima-elektro.de
Telefon 069/38998649

Siedle Axiom verfügt über einen großen Bildschirm und markante Funktionstasten. *Foto: Siedle*

Herr Daniel kauft

Pelze aller Art, Nähmaschinen, Silberbestecke, Schreibmaschinen, Puppen, Krüge, Bilder, Perücken, Alt- und Bruchgold, Gardinen, Porzellan, Uhren, Möbel, Bleikristall, Teppiche, Ferngläser, Orden, Zinn, Münzen, Perlen, Leder- und Krokotaschen, Eisenbahnen, Kleider, Messing, Gobelinbilder, Modeschmuck, komplette Nachlässe und Haushaltsauflösungen.

Kostenlose Beratung und Anfahrt sowie Werteinschätzung. Zahle Höchstpreise! Barabwicklung.

Täglich von Mo. bis So. von 7.30 Uhr bis 21 Uhr erreichbar.

Tel. 069/98970149

Grillen

Trockene Weinreben sind eine Alternative zu Holzkohle aus Tropenholz. *Foto: rebenglut.de*

Glut aus Oliven und Weinreben

In der kommenden Saison CO_2 sparen und nachhaltig grillen

Die Grillsaison beginnt, der Grill wird angeheizt. Was viele nicht wissen, ist, dass ein Großteil der Holzkohle, die es zu kaufen gibt, aus Tropenholz hergestellt wird.

Ungefähr 215.000 Tonnen an Holzkohle werden jedes Jahr nach Deutschland importiert und ein beachtlicher Bestandteil kommt dabei aus Paraguay. Um umweltschonend grillen zu können, muss man sich also etwas ausdenken. Eine Möglichkeit sind die Umweltsiegel auf der Packung der Kohle. Das FSC-Siegel verspricht zum Beispiel, dass das Holz aus nachhaltig bewirtschafteten Wäldern kommt. Das heißt, dass die negativen Auswirkungen auf die Umwelt bei der Bewirtschaftung abgeschwächt werden. Ähnlich macht das das Naturland-Siegel, das eng mit dem FSC zusammenarbeitet. Das PEFC-Siegel achtet auf ähnliche Kriterien, wie zum Beispiel die Erhaltung der Artenvielfalt und die Gesundheit des Waldes.

Es gibt aber auch Alternativen zur Holzkohle. Eine davon sind Weinreben. Diese bleiben bei der Weinproduktion übrig. Leider halten die alten Reben die Hitze nicht sehr lange. Das heißt, man braucht ein bisschen mehr, um den Kühlschrank leer zu grillen. Im Internetshop www.rebenglut.de kosten vier Kilogramm 9,95 Euro.

Eine weitere Alternative ist Holzkohle aus Maisspindeln, also den harten Kernen von Maiskolben. Beim Grillen muss man damit aber auf ein paar Dinge achten. Zum Beispiel soll man den Deckel des Grills offen lassen und keinen Anzündkamin benutzen, da es sonst zu einer starken Rauchentwicklung kommt. Nach 10 bis 15 Minuten soll dann die Glut grillfertig sein. Für drei Kilogramm „Grillmais“ zahlt man 4,99 Euro im Internetshop www.feuerlord.de.

Die dritte Alternative sind Briketts aus Olivenkernen. Das klingt erst einmal komisch, aber bei der Olivenölproduktion bleibt eine Menge übrig, der sogenannte Oliventrester. Dieser wird dann in Griechenland zu Grillbriketts weiterverarbeitet, die haargenau wie normale Holzbriketts aussehen. Man soll laut Hersteller bis zu 4,5 Stunden mit den Olivenbriketts grillen können. Die drei Kilogramm Packung an Briketts von „OlioBric“ gibt auf der Seite www.oliobric.com für 5,99 Euro. **rb**

So wird in Deutschland gegrillt

200 Millionen Euro geben die Deutschen nur für Grillkohle aus

Grillen ist fast schon ein Nationalsport für die Deutschen. Mehrere hundert Millionen Mal werden in Deutschland pro Jahr Holzkohlen-, Gas- und Elektrogrills angeheizt.

Über 90 Prozent der Deutschen grillen im Garten und 65 Prozent machen das mit ihren Freunden und Bekannten. Am liebsten ist hierzulande Fleisch. Rund 80 Prozent brauchen ein Steak bei ihrer Grillparty. Kein Wunder, denn der Durchschnittsdeutsche isst circa 57 Kilogramm an Fleisch im Jahr. Nur wenige Länder kommen auf einen höheren Verbrauch.

Allein für die Grillkohle werden 200 Millionen Euro im Jahr ausgegeben und sogar 1,2 Milliarden für Grills und Zubehör. Natürlich darf beim Grillen das Bier nicht fehlen. Pro Person trinkt der Deutsche 96 Liter im Jahr beim Grillen und dazu kommen noch 20 Liter Wein.

Am meisten wird immer noch mit Holzkohle gegrillt. Rund 16 Millionen Grills besitzen die Deutschen. 6,5 Millionen bevorzugen den Elektrogrill und nur 3,2 Millionen nehmen lieber einen Gasgrill.

Die beliebteste Beilage sind nicht überraschend die Soßen: 98 Prozent der Grillbegeisterten brauchen diese zum Essen dazu. Im Vergleich dazu haben nur 74 Prozent Brot oder Baguette als Beilage und nur 67 Prozent machen sich einen Salat dazu. Knapp über die Hälfte der Deutschen kauft ihr Fleisch schon fertig mariniert, der Rest richtet es zu Hause an. **rb**

1,2 Milliarden Euro geben die Deutschen für Grillzubehör aus. Dazu zählt auch Exotisches wie dieser Grill-Stempel. *Foto: Schamotte-Shop*

GEBR. STEIER OHG
WILDSPEZIALITÄTEN AUS DEM TAUNUS
FREIE TANKSTELLE MIT SERVICE
DIE FEINSCHMECKER TANKSTELLE
Service

WIR VERSORGEN SIE MIT ALLERLEI WILDSPEZIALITÄTEN ZUR GRILLSAISON!

AUSSERHALB DER ÖFFNUNGSZEITEN FINDEN SIE EINE GROSSE AUSWAHL AN GRILLFLEISCH UND KALTEN GETRÄNKEN IN UNSEREM LEBENSMITTELAUTOMATEN

IHRE TANKSTELLE STEIER

ÖFFNUNGSZEITEN
MONTAG - FREITAG 6:00 - 19:00 UHR
SAMSTAG 8:00 - 16:00 UHR
SONNTAG GESCHLOSSEN

65824 SCHWALBACH AM TAUNUS
SULZBACHER STR. 43
TEL.: (06196) 1244
WWW.GEBR-STEIER.COM